朝鮮日報
朝刊
本紙朝夕刊十面
發行 兼 編輯人 方應謨
發行所 京城府太平通一丁目六一 株式會社朝鮮日報社
振替京城八七八 電話光化門(二)八〇〇番
〈購讀料〉 一個月金一圓 六個月金五圓七十錢 一個年金十一圓二十錢
〈廣告料〉

社說

佛蘇軍事協定成立說

一

요前者日英密約說이喧傳되야 英首相맥도날드氏로하야금 正式의否認聲明을 行하게하얏고 그와同時日獨密約說도 돌아다니어 各國으로하야금猜疑의눈을禁치못하게하얏거니와 佛蘇間에는軍事同盟의交涉이 進行中에잇다고하야 一般世人으로하야금 그歸結의 如何를 자못注目케하얏섯다。勿論各國은 가장銳敏한神經을 가지고 互相의外交를 行하고잇는만큼 日英密約乃至日獨密約等의 風說도 나오게되는것이겟지만 現下의 各國은다各各合縱連衡의策謀를 다하고잇는것이事實이니 佛國이對獨保障上親蘇政策을取하는것은 그조흔例의하나라고볼수잇다。더구나 明年度海軍會議의失敗와그後의激烈할軍備競爭을 豫想하고서 各國은다함께 心力을기울이어 그準備에汲汲함을免치못하는터이다。最近英國의巡洋艦增加要求에對하야 米國이從來의强硬한反對를撤回하고 考慮의約束을주고잇다는바 그것은要컨대 英米合作을도모하야日本에對한 共同戰線을펴자는前提에지나지못한다。

그러면 佛蘇間의軍事同盟交涉說은 果然事實일까。或日英密約說이나 日獨密約說과가치 單純한風說에 지나지못하는것이나 아닐까?

二

去月二十三日頃佛國下院陸軍委員會에잇서 한議員으로부터 佛國과다른나라가戰爭을하게될境遇 蘇聯에서그精銳한 軍隊의使用을약約하얏다고 報告하고 또同豫算委員會에잇서 한議員으로부터 히틀러氏가波蘭日本과 結託하야强力의反蘇戰線을꾸미려는데對하야 佛國은蘇聯과의 提携를 努力하여야 한다고力說한일이잇다。이들의말도미루어생각한다면 佛蘇의軍事同盟交涉說은 과이根據업는消息이아니라고도 推測되나 佛國政府當局에서는 絶對로그것을否認하얏고 또英外相싸이먼氏도 그否認에對한信賴可能을言明하얏다。果然今月六日佛外相라발氏와蘇聯人民委員長리트비노프氏는 佛蘇協定의調印을發表하는同時그協定의主旨가오즉東歐로카르노條約의締結을妨害하는一切의條約을締結치안는데잇슬뿐이라고說明하엿다。이들의說明을옷는다면 佛蘇協定이란것도 何等의軍事上意義를包含치안한것이라고생각되나 最近에이르러 그表面的協定以外 兩國間에는다시한秘密條約이잇서서 日蘇戰爭에對하야는 佛國이 軍備의調達을責任지고 佛獨戰爭에對하여는 蘇聯이食糧의供給을責任지기로 互相의誓約을行하얏다고떠든다。

三

이와가튼 佛蘇의秘密條約이果然成立되얏는지안되얏는지는 우리로서判斷할길이업스나 現下의國際情勢로보아서그秘密條約의成立이반듯이不可能하지안라는것만은 明言할수잇는일이다勿論佛蘇秘密條約成立說에對하야 駐英蘇大使館에서는곳事實無根의뜻을 聲明하얏스되그것이 秘密條約인以上 設使事實上成立되얏다고하더라도 蘇大使館에서는 否認할수밧게업스리라고생각된다。萬一佛蘇秘密條約이 果然成立되얏다면 國際外交에미치는 그影響이어떠하겟는가。그直接의 敵對的對象을이루는 日本과獨逸에 對하야는 어떠한關係를 現出시킬것인가。最近 佛獨間에는 자르炭坑의 協定이成立되고 또使節의往來가 頻繁하야兩國의關係가 改善되어간다고보이엇스되 그實質的改善이어려울것이요 蘇聯의對日外交는北鐵交涉도 이미根本的妥協이끗나고 留貸與其他懸案問題도解決을지어 好轉의조짐이 보이는터나 日本으로서感情이조치못할것은當然한일이다。그以外佛國이波蘭에對하야어떠한妥協으로써 그의離脫을防止하겟느냐도興味잇는問題일에 多少어언는터로 그將來의轉變은 자못注目을 要한다고보인다。

條約과는關係업시 建艦計畫을遂行

新聞記者團과의定例會見에 米스완슨長官言明

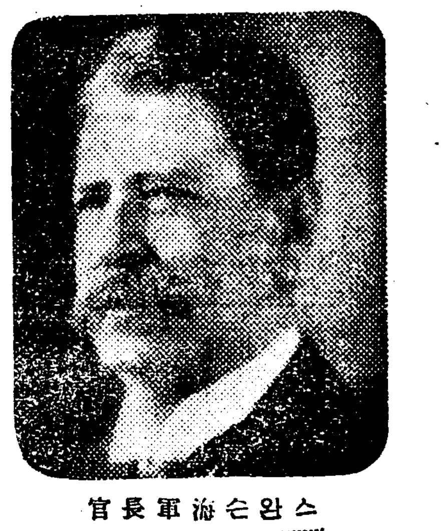
스완슨海軍長官

【華盛頓十九日發聯合】 스완슨海軍長官은十九日午前新聞記者團과의定例會見에잇서日本政府의華府條約廢棄와關係업시米國政府는어데까지建艦計畫遂行決意를表明하야다음과가티 述하엿다

日本政府가 華府條約을 廢棄하드라도 米國政府의 建艦計畫에는 些少한 變調도업다 我等의海軍은 依然洋上에떠잇슬것이다 我等은 米國의 國防商業及產業의 防禦를爲하야 適宜한 措置를 講究할따름이다

는아니나 이에代할適當한案이업다고생각한다

上院議員윌리암氏는

余는日本의友人으로서日本의條約廢棄를遺憾으로생각한다 이에依하야 日本에對한反感이惹起될것을 念慮하나 米國으로서는 直時軍事費의增額을行할것이아니고 도리어 軍縮達成과 國際間의友好的關係調整에一層 努力할必要가잇다고믿는다

廢棄通告決定과 米議會方面意向

【電通華盛頓十九日發】 日本의華府條約廢棄通告決定에對하야 루즈벨트大統領及國務省方面에서는 沈默하야 批評을避하고잇스나 議會方面에서는日本의廢棄決定을 遺憾이라하야 이것이軍縮及政治的安定에波及할 惡影響을念慮한다는데 意見이一致되엿다 上院議員윌리암·보라氏는

日本의行動이 齎來할主要한危險은大海軍論者其他煽動徒輩에對하야彼等의主張을理由부칠絶好한 機會를 줄것이다 이가튼情勢下에서 我等은國際協力이全然停止되는일이업도록努力치안하면 안된다

上院議員젭스·호프氏는

日本의 條約廢棄決定은자못遺憾이다 이에依하야 海軍競爭은 激烈될것은 必然의勢로서 米國으로서는 聯盟及는 英國과 益益密接한協力을할이 必要케되여왓다

下院外交委員長 챰·마크 레루스氏談

華府條約의 廢棄에依하야世界安定의 要素는除却되야再次建艦競爭이 惹起될것이다 余는 建艦競爭을希望하는바

九年度米生產費 二十八圓九錢

【電通東京電話】 帝國農會發表九年度立米石當生產費는二十八圓九錢으로서이를昨年度의二十三圓十錢에比하면 四圓九十九錢(二一%六)의增加이다그런데 本調査에依한生產費는公定米價決定에當하야 農林省이算出한 生產費二十七圓五十三錢에比較하면 五十六錢의高價이다

交通借款三千萬圓 整理案協議決定

【天津二十日發聯合】 中日實業公司高木副總裁는 先般來南京에서 同公司의 交通借款三千萬圓의 整理에關하야 朱交通部長과 協議한結果 具體案을 決定하야 十二月부터實施키로되엿다 右具體案要旨는如左하다

一、每月의償還額七萬圓을 八萬圓으로함
一、右利率은 複利年八分을單利十六分으로 改正하야十二月부터實施함

그리고 同公司는 山東借款에關하여도 目下整理交涉을 進行으로 不遠間解決을 볼模樣이다

政友會脫黨組 水戶서新黨發會式

內田、床次、山崎三相도出席

新黨標語 「昭和維新은茨城에서」

【東京電話聯合】 內田鐵相은茨城縣下에政友會를 脫黨한代議士들을모히고 新政俱樂部를組織하야 新黨組織의氣勢를올리게되엿는데 床次遞相山崎農相內田鐵相은 政友會로부터政務官에드러간때문에 除名되엿坂、守屋、外六氏의政務官을同伴하고 二十二日午前十時五十五分上野驛發水戶市에 赴하야新政俱樂部發會式에 列席感想演說을 試할터인대床次等이新政俱樂部의 發會式을如斯히大大的으로 擧行하게된것은時機가時機니만치 非常히注目되다特히 內田鐵相等은『昭和維新은茨城에서』라는 標語로써大大的으로 活躍을開始한다고稱하는데 果然如何한活躍을하게될는지 興味잇는일이다

通常議會압두고 二十三日各派態度決定

【東京電話聯合】 第六十七議會는 二十四日로서 召集되는데 同議會는 臨時議會의爆彈的動議의 結末其他關係로政府政友間에 緊張된 場面이展開될것은 明瞭하야 解散될지도豫測할수업슴으로 衆議院各派는 愼重히對策을 硏究中인데 二十三日如左히 一齊히議員總會를열고 通常議會에臨할陣容을整備키로되엿다

▲政友會 午前十一時부터本部에 總務會를열고 繼續幹部會·常議委員會 午後二時부터議員會를열고 幹事長及 總裁의 人事가 잇슨다음 院內 總務院內 幹事及 議長候補者常任委員 常任委員長等의候補者를 決定하고 四時부터三緣亭에서 懇親會를열터이다

▲民政黨 午前中은 幹部會午後二時부터 議員總會를열고幹事長及總務會長의人事가잇슨다음에院內總務, 議長, 常任委員, 常任委員長의候補者人選을協議할터이다

▲國民同盟 午前中은 幹部會午後二時부터 議員總會를열고 院內役員其他를 決定할터이다

佛蘇外交議定書 蘇聯政府에서發表

各方面風說一掃코저

【莫斯科十九日發聯合】 佛蘇軍事同盟成立報道가 各方面에傳播되여잇는事實에鑑하야 蘇聯政府는 十九日對佛議定條約及外交議定書正文을 發表하엿다 佛蘇外交議定書는 十二月五日주네브에서 리트비노프外務人民委員長과 라발外相과의間에調印을完了한것인데 其內容은左와如하다

라발外相과리트비노프外務人民委員長은東歐로카르노條約締結交涉經過에對하야 意見交換을遂하엿다 佛蘇兩國政府는右國際的條約案의締結을期하고더욱努力하기에 意見이一致되여今後積極的交涉에入함에當하야特히左의諸項에同意하엿다

一、東歐協約에 參加招請을바든諸國은 特히此等諸國中現在까지 原則上加盟에同意를表明치안은 諸國과의間에잇서佛蘇兩國은 東歐協約準備外締結을 阻害할까가튼新兩又는二國의 協定締結交涉에應치안흘
一、그리고 現在兩國이依據하는精神에反하는 協定의締結交涉에도不應함

以上의目的에鑑하야 佛蘇兩國政府는 形式의如何에不拘하고어느國家로부터되는것을不問하고 上述한 意義를가진協定締結에 關印한境遇에는반드시 相互通告키로함

佐藤駐佛大使 佛外相과會談

【巴里十九日發】 라발佛外相은 十九日佐藤駐佛大使와軍縮問題에關하야 會談하엿는데 佐藤大使는

一、華府條約廢棄通告 確定事情及日本의眞意
一、倫敦豫備會商의 經過及日本方針

等에關하야 詳細히述하고 라발外相도 佛國의華府條約에對한將來의對策及 條約消滅後의方針에關하야 意見交換하야 將來의海軍協定及 善後策에關한 討議를行할模樣이다

二十名決死隊면 파運河破毁可能

警備上缺陷라氏强調

【紐育十九日發】 當地에來訪한파나마·아메리카紙의 發行者덕·라운스벨氏는 十九日當地新聞記者에 對하야巴奈馬運河의警備上의 缺陷을指摘하야「決死的人間의 二十人만잇스면巴奈馬運河는直時破壞될것이다」라고 警告하야「同地在住의日本人은 不可解한行動을하고잇다」고如左히말하엿다

從來余가 巴奈馬運河의警備上의 缺陷을指摘한까닭에現在에는 多少改善되엿스나重要地帶는 아즉도거이無警備狀態대로 放置되고잇는 現狀으로 決死的人間二十人만잇스면 同運河는直時破壞되야數個月間이를 閉鎖케할수가잇슬것이다例하면 夜陰을타서 一齊襲擊을企圖하야爆彈으로써 發電所를破壞하고運河에 沿한燈火及電力을閉止하고 他의一團은貯水池에毒藥을 投하야飮用水를封할수잇는것과 가튼것으로無警備狀態는 一朝에戰爭이잇슬境遇에는 敵의目標가될것은必然하다一朝破壞되면約半年間은使用할수업게될것이다그리고 奇怪한일은同地方에居住하는 日本人으로七割五分은明確한職業이업서 머리도깍지안는壯年들로도잇스며 漁夫는 金屬製의釣具를달더저水深을測量하고 잇는일이다그들은무엇을말하고잇는지 諸君의想像에委託한다

行政課長에副島氏

【電通東京電話】 對滿事務局의 新設三課長詮衡에關하야各方面과 折衝中이든바行政課長에는 拓務省殖產局商工課長副島勝氏로內定하엿다

辭令

總督府技手 波多江信廣
同 中村 忠介
任總督府技師(七等) 殖產局勤務를命함
鐵道局書記 松岡 淸也
同兼總督府屬 宮崎 高德
鐵道局書記 岡村 峻
任總督府鐵道局副參事(七等)
平北道警部 內田 達孝
任總督府道警視(七等) 成鏡北道在勤을命함
任京城帝國大學豫科敎授(七等) 總督府師範學校敎授 高山 新六
任總督府師範學校敎諭(七等) 補平壤師範學校敎諭 福井 幸成
總督府技師 宮原武五郎
依願免本官

人事·集會

▲池田警務局長招宴 池田警務局長은二十日午後六時부터朝鮮호텔에 市內各新聞社幹部를 招請하야 忘年會를開催

夕刊後의市況 二十日

大阪 短期 集配
新新 一二九〇 二〇高
新東 一二八七〇 二〇低
東日 一〇五七〇 二〇低
新新 一四二六〇 二〇低
期米 九二〇〇 先限 八二八〇
橫濱生糸
限月 五九七〇〇 先限 六一六〇〇

滿洲國政府에서 小洋銀廢止斷行

取引禁止要綱

【電通安東廿日發】 滿洲國政府는 建國當初로부터幣制統一方針을樹立하고 通貨整理便法을施行하야 舊紙幣銅平銀等의整理를斷行하여왓는데 安東省下及關東州에 流通되는小洋銀이本質的으로貨幣로서의 價値를가지지못할뿐더러 特히最近에잇서 諸種의原因에依하야暴騰하야商取引의 圓滑을妨害하게되엿슴으로 政府는幣制策의方針에基하야이에 廢止를斷行하고 二十日午後三時安東省에서이旨를發表하엿다 小洋銀貨는安東省下에 四百萬과關東州에二百五十萬으로安東省下의實際流通額은約三十萬假量이다

【電通安東二十日發】 小洋銀建取引禁止要綱은 如左한다

一、康德元年十二月廿七日以降取引을禁止함
二、滿洲中央銀行은 現小洋貨百元을國幣九十圓으로買上함
三、買上期間은 明年二月末日까지로함
四、買上은 中央銀行分支行에서行함

米價의將來 (三)

統制政策의本質

徐椿

◇公定價格의維持方法

그러면 政府는 어떠한 方法에 依하야 아래로는 最低價格을 維持하며、우로는 最高價格을 維持하느냐?하는것이 다음으로 說明을要할 問題인데、米穀統制法은 公定價格을 維持하는方法을 順次로 列擧햇다。이제 이것을 차레로 드러보면 如左하다。

(一)公定價格에 依한賣買

이것은 米穀統制法第三條로 規定된것인데、政府는 最低價格을 維持하기 爲하야民間으로부터 最低價格에依한 賣渡의 申込이 잇는時는 政府는 이 申込에 應하야 米穀을 買入할 義務를 가진다。換言하면「最低價格으로 이 쌀을 사주시요」하고民間으로부터政府에 請하면政府는 그請에依하야 그쌀을사 주도록되여 잇다는말이다。그러니까、米穀市場에서쌀갑이 떠러저서 最低價格以下로 나려가는날이면 쌀 갑 사람은 그쌀을 米穀市場으로 가지고가서 最低價格以下로 파는愚를 取치아니하고、政府에다가 最低價格으로 팔수가 잇다。따라서 米穀市場의 쌀時勢도도로 最低價格까지는 올나가고야말게 된다。昨年가튼大豐作의 해에 잇어서 쌀갑이 能히 昨年의 最低價格二十三圓三十錢을 維持한것은 主로 이『最低價格에 依한 政府의 米穀買入』에 基因한것이다。政府는 昨年에 이規定에 依한 買入으로一千三百萬石을 買入하엿섯다。

여기서 한가지 注意할것은豐年에 最低價格維持對策으로 이規定에 依한 米穀의買入을 行하면『이에 따라서 米穀資金은 減少하는反面으로 政府所有米는 增加한다』는 一點이다。

다음 또 政府는 最高價格을 維持하기爲하야 民間으로부터 最高價格에 依한買入의 申込이 잇는때는 政府는이 申込에 應하야米穀을賣渡할 義務를 가진다。알기쉽게말하면『最高價格으로 쌀을 팔어 주시요』하고民間으로부터 政府에 請하면 政府는 그請에 依하야政府 所有米를 賣渡하도록되여 잇다는 말이다。따라서 米穀市場의 쌀갑이最高價格以上으로 올나가는날이면 쌀을 살 사람은米穀市場으로가서 쌀을最高價格以上으로 사는愚를取하지아니하고、政府로 차저가서政府所有米를 最高價格대로살수가잇다。따라서 米穀市場의쌀갑도 原則上、도로 最高價格까지 나려오고 말게된다。

여기서『原則上』이라는 말은 (一)政府米와 市場米와의 格下關係、(二)金利(三)運賃等等의 關係로、實際에잇서서는 米穀의 市場時勢는 最高價格에 比하야 幾分間、上位에 잇슬수가 잇다는것을 意味하는것이다。

여기서 또한가지 注意할것은最高價格에 依한 政府米의賣渡를 行하면『이에따라서政府所有米의 數量은 漸次로減少하는 反面으로 米穀資金은 增加한다』는 一點이다。

故로 米穀資金과 政府所有米와의 關係를 말하면豊年뒤에는 資金이 주는 反面으로 政府所有米가 增加하고、反對로 凶作뒤에는 政府所有米가 주는 反面으로米穀資金이 增加한다。따라서 豐年對策으로는 米穀資金이 만흠을 要하고 反對로 凶年對策으로는 政府所有米가 만흠을 要하는것이다。따라서 豐作後에 잇서서는 米穀資金의 多寡가問題가 되고、凶作後에는 政府所有米의 多寡가 問題가된다。何故오하면 비록 豐年後의 低價對策으로『最低價格에依한米穀買入』의 規定이잇다고할지라도 米穀資金이 업거나 或은 不足하면決코 그職能을다할수가업슬것이오 또한反對로、凶作後의高價對策으로『最高價格에依한賣渡의規定』이 잇다고할지라도 政府所有米가업거나 或은 不足하면 決코그機能을다할수가 업슬것이기때문이다。何如間 前記가 公定價格을維持하는 가장主되는 方法의하나다。(續)

世界의家庭藥

メンソレータム

면소레담

아버지도
어머니도
누님도
나도다ー
면소레담을
쓰고잇슴으로
今年은누구나
터지고、어려터지지
안씃니다。

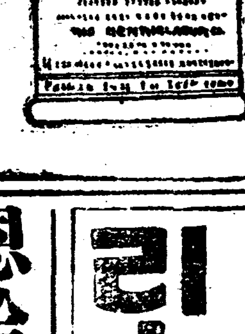

特效
살거친데、터진데、凍傷한데、外傷、火傷、鼻感氣、頭痛、齒痛、神經痛、痔疾、化粧下、수염까기

價
二十五錢 四十五錢 九十錢 一圓八十錢

터지고 凍傷되야
苦生하고 잇는友人
에 면소레담을
푸레센트합시다

殘本處分 大亂賣斷行
辭典七冊組단지金一圓
最新手紙大辭典 / 現代新語大辭典 / いろは引大辭典 / 三体習字辭典 / 青年演說辭典 / 日常便利辭典 / 懸賞文集辭典
大辭典의模範 辭典七冊組
國民社殘本店

特別昭和十年新日記 景品 無代進呈
七冊一時注文의境遇에는各一冊送金할事

金 高價買入
德
京城府明治町
株式會社 京城德力
平壤府旭町二ノ三 平壤出張所

京城府
小兒科 專門 醫師 劉洪鍾
入院室完備
洪濟醫院
電光九五五六番

콜럼비아大衆盤
레코드 一枚80錢
리ー갈 一枚80錢

恩給
立替救濟的最有利金融方法
京城授恩稿一六〇
鄭商會

朝鮮日報 京城販賣所
電光二四九

中央館 水標町
陽氣な踊子
ジョニー・ウオカー氏主演 シャリー・メーアン嬢共演 大衆的大爆笑·大哄笑の名篇
コロンビア映畵社超爆笑傑作

原作 吉川英治 監督 山口哲平
雲霧閻魔帖大會
阪東妻三郎主演 森靜子特別出演
前篇·春秋緑林篇·後篇·流星篇
新興キネマ本年度提供
大衆料金 階下席 廿錢均一

リオの誘惑
R·K·O超特作全發聲日本版
レオ・カリロ ノーマン・フオスター ラルフ・インス 共演
監督 ゼラルド・ボーモン

大正館 櫻井町
獨立守備隊
レニー・ステンゲル ジョージ・ライガス ドン・アルヴァラド ローレック・ヤング 主演
原作 バーシバル·シ 監督 ハーバート・ブレノン
R·K·O超特作全發聲映畵
歲末特別奉仕 階下席 二十錢均一

全朝鮮文盲數 千五百八十八萬名

廿五歲、卅九歲間이 最多數

國勢調査最近集計

신문화의 기관차가 밝은문명의 광명으로운행하야 봉화를 노피들고 이동방의적은 반도의어두운 방방곡곡을 진하기 시작한지도 벌서 수십년인데도 그동안에 이미그 은총을 바든부분은 지극히적고 인구의 약팔십칠퍼―센트는 의연히캄캄한문맹(文盲)의암야속에남어잇다 이제지금까지 조사된중에서는 가장완전한 통계인 소화오년시월일일현재의국세조사결과를 최근집계한바에 의하면 총인구는 이천일백오만팔천삼백오인인데 그중에서 조선사람은 이천사십삼만팔천 일백팔이오 일본내지인이 오십이만칠천칠백인이다 전기조선인중에서 문자를 아는사람은 겨우사백오십사만구천구백팔십일명인데그중에서도 삼백십오만 륙천사백팔인는 겨우조선문만 아는정도며 완전한문맹은 놀나지말라일천오백팔십팔만팔천일백이십칠명의 다수에 달한다 이것을다시년령별로보면오세미만은그만두고 그이상으로는 이십오세로부터 삼십구세까지의 사히가이백륙십칠만사천사백십삼명이라니사회성원의중견층이이만치놀라울게무지속에서헤매이는세움이다 다시 도별로보면경상북도의 일백구십칠만사천구백륙십일명이최고요 함경북도의 오십이만칠천삼백이십칠명이 최하다 이상의수짜는처막하게도 조선의소위 신문화운동의실적을 비웃고잇스며 문맹퇴치운동은 아직도 겨우시초의 경지에 머물고 잇는것을여실히 말하고도남는다

全道郵便局所 日曜도執務

廿三日卅日兩日曜

전조선우편국소는 오늘부터 년하우편취급을 개시하야 이욱고 체신사무의 번망기를 마치는데 체신국에서는 오는이십삼일 일요일은 휴일이나 위체저금을비롯하야 인체우편사무는 평상과가치 취급하고 이십오일만은쉬고삼십일일요일도쉬지안코전속력을다하야 활동하리라한다

堤防工事에凶作民

【咸興】 오천여명의주민다대수가농작의 수확은 전무하고연명하여가든 갈근(葛根) 조차채진되여참혹 아사의 위경에직면하여이든 산흥군 동고천,하원천(東古川下元川) 면재민중사십여명은 함주군의 알선으로선천강제방공사장에종사시키기로 결정되여 삼구일전과 사십일명과녀자사명 합사십 오명이오후령시착 렬차로오로리(五老里)에도착하엿는데 치위에 헐버슨정상이 목불인견의 참상이다

天道敎人日紀念

시내경운동에잇는 천도교 중앙종리원(天道敎中央宗理院)에서는 오는이십사일이 동교제삼세교조손의암성사(孫義菴聖師)의 승통(承統)하신제삼십칠회인일긔념(人日紀念)일로 이긔회를 리용하야 오는이십이일에 열리는 천도교림시대회를 비롯하야 청년당(靑年黨)긔념강담회(紀念講談會)등각종대회가 이십팔일까지 개최된다는데 벌서부터 각지방대표가 속속 상경중이라한다

▲十二月二十二日午前十時부터 天道敎第八回 臨時大會 ▲二十二日午後七時부터 天道敎靑年黨 中央執行委員會 ▲二十三日午後一時부터 天道敎靑年黨臨時大會 ▲二十四日午前十時부터 人日紀念式擧行 ▲二十五日午前十時부터 朝鮮農民社第八次大會 ▲二十五日午後七時부터 天道敎靑年會第四次大會 ▲二十六日午前十時부터 農民共生組合中央會第四次大會 ▲二十二日午後九時부터 天道敎靑年黨黨長會議 ▲二十二日午後三時로二十五日午後三時까지每日黨員體育練習 ▲二十五日、六日每日午前十時부터記念講演會

鐵路에슬어진寃魂 四月以來百卅人

朝鮮人만은漸增하는傾向

昨年의一年分超過

생활의곤난으로 련애의 실패로병의 고통으로기타 여러가지 이세상의 생존경쟁에 이겨내지 못한탓으로 세상을 비관하야독약을 먹고강물에 몸을던지고철로에 갈려서가지각색의 방식으로자살을해버리는사람이매년만하저가는터인데조선철도국에서 철도자살을한 사람과 잘못철로에 치여죽은수효를 조사한바를 보면 전조선안에서 작년에는일백삼십구인이엇는데 그 가운데서 조선사람은 일백십이인、일본내지인은 이십칠인이엇다

금년에도 상당히 만하저서금년사월로부터 십일월까지 일백삼십인이 철로에 붉은피를뿌렷다한다

이와가티 철도사고의 이상한 경향은 일본내지인은 해마다줄어가는데 조선사람은 그반대로 증가하여간다는것이라한다

動物園에大異變

今年들고獅公一頭虎公三頭斃死

今番은또牝獅와、倭馬가危篤

대사막에한낫록지(綠地)와가치간조고삽한 경성에 단하나인 유원지와가치 되여 유명한창경원(昌慶苑)에는 지난봄 이래로 사자(獅子)하나 범(虎) 셋이 계속하야 괴상한병으로 죽은이후 이래 옹랭하고쓸쓸한 긔분이떠돌더니 근일에 이르러또『아푸리카』게(系)의 암(牝)사자 다섯살된것이 무하지증(無河之症)으로 명재조석의위급한처지에잇고 영국계(英國系)의『헛니―』왜마(倭馬)세살된 『히스타―』가 골연증(骨軟症)을이르켜 역시 괴지사경인데 금년봄이래로 즐초상이난곳에 또이와가튼 괴상한병이류행하야창경원개업이래의처음되는큰공황을이르키고잇다

◇―◇

사자는 지난십칠일부터돌연히 압발을절(跛)터니십팔일에는하루일관(一貫)식먹든밥(餌)을배『몬메』(匁)라게아니먹고 코에서피가나며해소(咳嗽)를몹시하야마치나이가만흔늙은이의『천만증』 과가치압터니십구일부터이십일까지는혼수상태(昏睡狀態)에빠저형세가펴으나위급하얏다

◇―◇

이에 동물원에서는 십구일에 대학병원에 긔별하야 진긔박사(津崎博士)이하 일곱명의 의사와총독부위생과에서 이좌산(伊佐山)기사와 중서(中西)기사를 청하야 진찰한결과 류행성건염병인것이 판명되얏스나 병명과기타는 자세히 알수업서『오히닌』이란약을 사탕에섞거서먹이고 치료식히는 중이다

◇―◇

일방『뽀니―』왜마는작년에독일『하―겐벡크』동물원에서한마리에천원식주고사드린한쌍속에서암놈이 지난십일부터 돌연히 끌연증을 이르켜텟다리를 못쓰고슬어져서 그여다 죽어가는데 이끌연증이란것은 운동(運動)의 부족과 또는 동물의 체질을따라 또는 운동(運動)의 여하를따라 체내의 『칼산칼슘』의 영양불량(營養不良)으로『칼산칼슘』이결핍되거나 영양불량(營養不良)으로『칼산칼슘』의 분리되는때생기는 병이라하야 장원과(掌苑課)에서는 극력으로 치료중이다 이에대하야 천견(淺見) 동물원수의(獸醫)의 말을드르면 사자의병은 류행성전염병으로 아즉도집중(執症)을 못하니까 무에라고할수는 업스나 왜마만은끌연증이란것이 영양불량때생기는데 『뷔타민』이적은 곡초(穀草)만 먹인다거나 한일이업시 연맥(燕麥)만먹이엿고 운동은 항상바게다가 매여두어부족한바가업는데 생긴것을 보면암만하야도 체질이 시원치아니한모양이라고한다

(사진은 병든 왜마)

手帖속에서·또越年

安國洞放砲一聲

硝煙과 함께 살아진犯人

永遠한수수꺽기가되여버린

安國洞質舖拳銃强盜事件 【四】

『팡』…………

한방의총소리는 분명히 세상에서 가장무시무시한 소리중의하나다

그데다지아니한 지난여름의 안국동(安國洞)대총(大塚) 전당포지점의 강도미수사건이 그러케 광장하게 세상을떠들게 한것도 분명히 그한방의 총소리때문이엿다

겨우 방아쇠시인데 헬사나히가 아직채우지아니한 전당포 젼문을 잠간열고 한발만드려노코권총비슷한것을 내들고는 돈돌내라고 소리첫나

주인은 유유히 이러나서뒷방에 드러가서 호신용권총을 들고나오자 사나히는그만다라낫다 주인은기위 총을들고 나온김이라 한방팡! 쏴버렷다 다만 그것뿐이엿다

그러나 전당포주인은 분명히괴한이가진 총뿌리는 권총의그것이엿다고 주장하엿다 그러타고 해서는 주인의행동이 너무나초인적으로 침착하엿다 그래서혹은 그는 자기의대담무적을그기회에 세상에 뭘이선전할으로써자기의 점포에 한게의물가칭석(不可侵性)을 자랑하려고 한것이나아닌가하는 추측까지 떠도랏다

◇―◇

그것은 그러코 엇잿든그날밤의 소관종로서의활동은 실로 기민하엿고 또과학적이엇지를 보엿다 괴한치입하기직전에 희생비슷한 두칭년이 영어자전을가지고와서 너코갓는데 경찰의의심은 곳 그중의 한사람에게 걸렷슬뿐이다

그러나 그의 신원은 알수가업섯고 각방면으로 탐지한결과 겨우그의친한벗의집을알어가지고 곳그집을습격햇드니 그집한생은 마침시골도가고 업섯다그러나 다행히거기는 피의자로부터온 편지가 떨어저잇섯다

그놀랭한 사나히는 그편지속에서 그가그때마츰 지극히궁한상태에빠저잇는 사실을 고백하엿다

수사대는득바로어딘것이로구나』하고 슬그머니 미소하엿다

그사나히는 그봉투에 솔직하게상왕십리(上往十里)의그주소의번지와 성명을 적엇섯다 그가 체포되기전에 한가지적은사건이잇섯스니 이사건이 수배되자 엇찐까닭인지 왕십리주재소의순사는 그관내에사는 전기피의자를 역시범인이라고 지목하고는 그를추적해간 종로서원보다먼저 그의집을습격하고 체포하엿다 그래서 종로서원과는바로 그문진에서나오거나 드러가거나 서로마조첫다 종로서원은 실로일각이느즌까닭에부득의공을다른서에 빼앗기고 도라왓다

일설에의하면 추적하는 종로서원이 신당리부근에서 지나가는 사람에게 범인의집을 물은것을 왕십리주재소원이 우연히 어더듯고는 먼저 쪼차간것이라고도 하나 그것은어디까지든지 적확한근거는업섯다

마침형사사건에는 특별한 흥미를가지고잇든 당시의 경찰부장이오 현재의함북지사인 죽내(竹內)씨가 사건발생의 보고를 밧자 친히종로서에와서 수사의 상황을목격하고 잇슨지라 전기 피의자는 비록 종로서에서 지명수배(指名手配)는 안햇슬망정 지명하고 추적한것을 알고잇섯슴으로 곳동대문서에 교섭하야 피의자는종로서에인도하엿다

◇―◇

잡고보니 이세상에서도 불길한사나히는 범인이 입엇드라는것과 똑갓흔옷을입엇다 더욱 불행한일은 또그집을 수색한결과 범인이썻드라는것과 비슷한 『마스크』가나왓다 !―!― 그러면 대체 권총은엇더케햇나?

그사나히의소식은기자도잘알지는못하나 종로서에서 그를그사건의 피의자라고하야 송국할때의서류에 의하면 그는권총을 가진것이아니라 실로깨여진 만연필촉을 가지고 거짓권총인체하엿다는것이다

그래서『마스크』와부러진만년필이 그를범인이라고 증명할증인의임무를 가지고친절 하게도 피의자를 따라서 검사국까지갓다

그러나 검사국에가서는 피의자는 경찰서에서한 자백을말숙하게부인햇다

검사는 필경증거불충분 이라는리유로 그를백일아래 돌려보냇다

그것은 범죄수사에잇서서 어대까지든지 주관적 판단을배제하고 객관적조건에 의하야결정하자는 근대의진보된형사 수사의정신에 의하야된일이다

이사건은 오늘까지 해결을짓지못하엿다 오직 대총지점의주인이 대담하다는 명성을올렷슬뿐이다

女醫專創立 準備委員會

諸般案件決議

재단법인 녀자의학 전문학교창립준비회 제이회준비위원회는 이십일밤 여섯시에 시내관철동국일관(國一館)에서 위원십삼명의 출석으로 리종린(李鍾麟)씨의사회알에 개최하야 김탁원(金鐸遠)씨의 그동안 활동한경과보고가 잇슨뒤에 이미교육사업을 경영하겟다고 세상에출현된 재단법인 고계학원(高啓學院)에대하야 그재단을 녀자의학전문학교에 제공하도록 교섭하기로 결의하고 그교섭위원으로 조동식(趙東植)、류영준(劉英俊)、안재홍(安在鴻)、리종린(李鍾麟)、려균(呂均)씨등 다섯명을선정하엿다

그리고 다른개인으로 출자할만한 사람들에게 비공식으로개인적으로 비밀히교섭을 진행하기로 되엿다 그리하야오십만원만모히게되면 그학교는 완전히서립되게되다고한다

延專冬休啓蒙運動

시외 연희전문학교 학생긔독교청년회(延專學生基靑)에서는년중행사의 하나로 매년하긔방울리용하야 조선각지에 학생을파견하고 수양강연과 계몽운동(啓蒙運動)에 공헌한바 만튼중금년에는 동긔방학도 리용하야 풍부한 순서를준비하야학생을 파견한다는데 각지방에서는자못기대가크다고한다 금년겨울에 파견되는학생과기타는다음과갓다

一、學生氏名 金永燦 柳基興 李善柱 金聖道 金龍鎬

一、事業地方 忠州 鳥致院 淸州 陰城 原州 驪州 文幕 利川

一、事業種目 ▲傳道講演▲音樂會▲農村靑年修養講座

高麗急追도不及 延專遂制覇

第三位는初出戰의三一軍

靑年部籠球聯盟戰 最終日

靑年籠球리그閉幕

中央基督靑年會主催의第八回籠球聯盟戰最終日은 二十日午後六時三十分부터 鍾路YMCA體育館에서 열리엇다 이날第一戰에三一이 수리를이겨서初出戰의三一로 八戰六勝의好成績으로 第三位에列하엿고白燕對三角은激烈한 接戰을演하다가 結局白燕幸運의 一點差로 이겨서 三角과 함께 五割五分로第四位에寵하엿스며 第三次戰인 世專對후피戰은 世專悠悠히 이겨서 三七五 페센트로 第五位를 차지하엿다 當夜待望의 一戰인 延專…高麗決勝戰은 滿場觀衆이緊張한 가운데 열리니 豫想그대로 激烈한接戰끄테 高麗의健鬪도 헛되이延專軍이快勝하야 八戰八勝의全勝率로 今年度靑年部리―그의王座를 獲得하니 同軍의 日本遠征을압두고 이슬싀한일이다 이리하야 閉會式은 畢會長申興雨氏로부터 優勝旗授與式이 끗나니 九日間에 亘한同聯盟戰은圓滿히 終幕을告하엿다

◇寫眞은優勝한延專軍◇

【第一次】 三一對수리戰은同六時三十分부터 張權、李蕙澤兩氏審判아래開始되바 結局三十三對二十八로 三一勝

三一 33 (14:19 / 16:12) 28 수리

【三一】	前	後	反
F鄭東津	4	1	1
F趙德龍	1	1	2
F吳基允	0	0	0
C金在春	6	6	2
G金齊元	2	2	1
G姜泰珍	6	1	1
G安基灝	0	3	3
	19	14	10

反	前	後	【수리】
3	1	4	金漢豊F
3	4	0	趙源邦F
3	3	2	池莖九C
2	4	2	方順基G
2	0	8	崔奎彰G
13	12	16	

【第二次】 三角對白燕戰은同七時三十一分부터 田盛鎬金振秀兩氏審判아래開始되바 結局四十八對四十七로白燕勝

白燕 48 (18:30 / 27:20) 47 三角

【三角】	前	後	反
F崔奉煥	4	6	2
F朴洙鏞	2	4	2
C趙南重	12	10	3
G金珏漢	0	6	0
G韓奭東	2	0	2
G徐光宇	0	1	2
	20	27	11

反	後	前	【白燕】
0	6	3	李永善F
1	6	6	張東旭F
0	8	0	劉約翰C
1	10	1	李性求G
0	0	0	李宥晳G
2	0	8	李榮徹G
4	30	18	

【第三次】 世專對후피戰은同八時二十二分부터 張權、金振秀兩氏審判아래 開始되바 結局六十對三十二로 世專勝

世專 60 (32:28 / 19:13) 32 후피

【후피】	前	後	反
F金鍾振	5	9	1
F趙愚錫	4	0	2
C金汝植	2	0	0
G羅錫任	0	6	2
G金東植	0	0	2
G尹炳甫	2	4	2
	13	19	10

反	前	後	【世專】
0	2	0	南命錫F
0	11	10	李益永F
1	1	6	金寬鎬C
1	2	5	金東一G
3	0	2	張聖燮G
0	2	9	李德鎬G
5	28	32	

【第四次】 延專對高麗戰은同九時十六分부터 李蕙澤宋基字兩氏審判아래開始되바 結局三十七對二十八로 延專勝

延專 37 (16:21 / 18:10) 28 高麗

【延專】	前	後	反
F孫德俊	2	2	0
F金應錫	4	6	0
C廉殷鉉	10	2	4
C洪文吉	2	2	1
G郭 斌	1	2	2
G李貞傑	2	2	1
	21	16	8

反	前	後	【高麗】
2	3	2	朴泳洙F
2	3	3	尹正燮F
1	0	3	梁石麟C
2	0	6	曺東煥G
2	4	4	鄭福慶G
9	10	18	

【經過】 兩軍四分까지得點업시一進一退하드니 高麗F朴泳洙의弧直下食으로 最初의一點을엇고 뒤니어自由投를利用하야 3…0으로高麗리―드하드니 五分에延專圓熟한패스워으로高麗의防禦陣을뚤코C廉殷鉉連續得點하니延專이로부터恒常리―드한채로高麗의追擊을바드면서도오히려餘裕잇는 께임을進行하니 前半은 21…10으로 延專리드、後半에드러가 高麗의追擊急追하야 鄭福慶、曺東煥의猛擊으로 一時는스코어를 接近케하드니 十一分에 延專의鬪將C廉君 四파울로 물러선後 俄然 엑사이트하야 高麗의 悲壯한追擊戰으로 마치니 드듸여37…28의스코어로高麗軍敗하엿다

普專럭비軍 昨夜登程

普專럭비!軍一行은 監督李鍾琬氏引率下에 昨二十日午後十時五分 京城驛發列車로大阪遠征의途에올릿다

籠球聯盟戰率表

◇最終日까지◇

【順位】	【試】	【勝】	【敗】	【率】
1延專	8	8	0	1.000
2高麗	8	7	1	.875
3三一	8	6	2	.750
4三角	8	4	4	.500
4白燕	8	4	4	.500
5世專	8	3	5	.375
6法專	8	2	6	.250
7후피	8	1	7	.125
7수리	8	1	7	.125

病弱者는 꼭

이一文을 읽어주시오

藥價는 나스면 萬金도 싸고 無効면 十錢도 빗싼

여기에 只今만흔藥은 참으로病이나을수잇는作用을가지고잇는同時藥價도싸다。이런事實은一次먹어본눈이그効果에滿足하야서他人에게자랑하고잇는것이무엇보다、正直하게 證示한것이다。이藥은 最近全國의有名한藥店과백파―트의藥品部에서팔고잇는錠劑『サロミン』으로서只今斯界의權威者、西崎藥學博士의손에依하야우리들의貴重한健康藥으로서製劑되야잇는것이다。

그리하야身體의虛弱한분은이藥을服用하면、弱한身體의骨髓가어대까지나强하고、튼튼하게되는作用이잇슴으로다시사라난것가티健壯하게되다 胃腸이납분분에는 胃腸의細胞를새로바구워가는作用으로 납분胃腸의部分을새롭게하야서 튼튼한胃腸으로할수가잇다 이것은우리들눈에는歎然히안보이드라도食慾이增進되고 消化가良好하고顏色이번질번질하게 元氣잇게되여옴을알게된다 이以上것이 體內에들어가서 身體의老廢物을一掃하는作用이잇슴으로 病은明朗한날을 只今은보내고잇치밀細한것을아시는 이나기쉬운사람은 自己의大便도리여이 봅보시면 그効力의優秀한것을藥의 眞價를應하게 된다고生아실거시다。

結核의治療에服用한나의體驗

나가特히肺납분사람에그錠劑『サロミン』을推獎하고십픈것은나도以前에이病으로苦痛바든한사람이나、이藥을 알게되면서부터漸次健康을回復하고 只今은生의질을 元氣조케걸게된經驗을가지고잇게되얏다。나는비로소錠劑『サロミン』을服用한것은結核이病한半年後엿다 一般의境遇와가티 攝生을직키고藥餌에注意할것은勿論이나 이普通일에는아무런疲困도안不及하는바를 이錠劑『サロミン』이解決하야준다期지금까지 아조口味도업는食事가漸次맛잇게되고도리여너무먹게 되얏다(食慾이업슴으로山海珍味도無用하게되든것은이病에걸닌분이恒常늣기는苦痛니다』도排便이大端조케되고、一週間에한번쪽하든것이漸次로一日一次式하도록 되얏다、고달피서못견대든몸도엿다、其後는服用과同時 盜汗도업서지게되고、疲도貧色)업서가적게되야서路에도最初부터二回에근처고밧엇다、沐浴에들어가도氣分이조코重量도늘엇다。요새에는例도센에비친속只今까지一日이라도나의職務에서、떠나자안코마음에걸이고잇든것들의그를가른惡影은아조보이지안는다고醫師는말하얏소、에리한價値少한藥價에依하야百萬圓도주지안는것을明朗한날을 只今은보내고잇다。

부처서藥學博士西崎弘太郞先生指導創製한錠劑『サロミン』는生來美味佳香함으로服用하기에아조누구나 다―容易한일이다。藥價는約十日分五十五錢約一個月分 一圓五十錢이다。더욱錠劑『サロミン』은全國藥店及백파트에서販賣하고잇다。萬一品切時는代金引換으로振替大阪七五七二八番을利用하야서藥價元大阪市西區阿波堀通一丁目藥商株式會社藥品部에注文하시 前記發賣元에申込하시면無代進呈、試用藥、說明書는文書로料無料로急送함

× × ×

日立モートル

三相用 單相用 反撥起動式 分相起動式

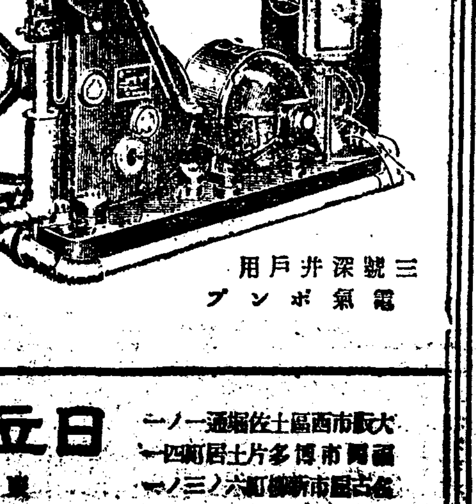

日立電氣ポンプ

淺井戶用 自壱號至五號式 深井戶用 自參號至六號式

日立製作所

東京丸ノ内 大阪市西區土佐堀通一ノ一 福岡市博多土居町四一 札幌市南二條西三十三丁目 大連市山縣通り一六 京城府南山町二ノ三一

增築記念 機此勿逸 製特西瑞 二重景品付

壹萬圓大賣出し (在庫品中十萬個限)

クローム側中(クローム鎖付) A十石入(市價十二圓ノ品)三、八〇〇 B十石入(市價十五圓ノ品)四、八〇〇 C十五石入(市價二十圓ノ品)五、八〇〇 D十五石入(市價廿五圓ノ品)六、八〇〇 E十五石入(市價卅圓ノ品)八、〇〇〇 F十五石入(市價卅五圓ノ品)一〇、〇〇〇 18金代用側(十五石入)一六、〇〇〇 正18金側(十五石入)二五、〇〇〇 高級品(ロンヂン)三〇、〇〇〇

時間絕對正確 クローム腕卷(紐采皮付) (9型)(10型)(1型) A十石入(市價十二圓ノ品)三、五〇〇 B十五石入(市價十五圓ノ品)四、五〇〇 C十五石入(市價廿圓ノ品)五、〇〇〇 A十石入(市價廿円ノ品)五、五〇〇 B十五石入(市價廿五圓ノ品)六、五〇〇 18金代用側(十五石入)五、八〇〇 十八金側代用(十五石入)六、八〇〇 七、〇〇〇

最新流行型 5型(8型) A十石入(市價廿圓ノ品)八、〇〇〇 B十五石入(市價廿五圓ノ品)九、〇〇〇 十八金對用側(十五石入)一〇、〇〇〇 四角型正十八金側(十五石入)二五、〇〇〇

品景重二 特等 正十八金側高級懷中時計 一等 ユニバーサル蓄音器ポータブル 二等 最新流行型寫眞器(サック付) 三等 紳士冬服高級オーバー 四等 クローム腕卷十型特品 五等 パイロット萬年筆純金 六等 時計ハ東京各新聞社ノ方々立會ノ上嚴正ニ抽籤 外等 方ニハ全部抽籤券ヲ差上ゲマス 一二三五八百百五十 名名名名名名名上

御注文ノ方ヘ全部メタル進呈 ▼▼▼▼ 御抽籤發表ハ昭和十年一月末日限リ 御締切ハ昭和九年十二月中旬(朝鮮日報) 常選發表 ▼▼▼▼ 御注意 前金御注文ハ送料本社負擔致シマス 代金引換ハ送料四十錢 御送金ハ振替口座、小爲替、郵便切手一割增シ可 三圓以上先金ノ方ヘ送料中

東京市牛込區早稻田町四六 振替東京六二七八一 合名會社 石田商會時計部

農林省奬勵 地方最良副業

軍手製造家를募集함

軍手의需要는廣汎한世界的日用消耗品으로內地는勿論大量的輸出品임에不拘하고製造者가적고軍手는 어느때라도不足하야 恒常活況을呈示하고잇는形便입니다 小資本으로도되는農家의副業으로서가장適當한일이며製造法은至極히容易하야老幼男女를勿論하고손쉽게되며、副業으로하드라도豊안이라少年工을써서業으로하드라도極히有利합니다。製品의販賣와原料의配給은모든것을弊社가引受하니都鄙를不問하고아무不便도업시製造할수잇습니다。朝鮮本土開發을爲하야가장有利한兩方事業입니다。이런때곡研究하시와詳細한案內書를進呈합니다

大阪市北區天滿橋筋一丁目 合資會社 豊國軍手製造所 振替大阪三〇八八〇番

선북거 登錄商標

고무신은거북선

京城東大門外서울고무工社 電光一一五九

人生問題

의복(衣服)

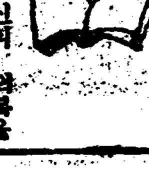

어떤 사람이 갑진 비단으로 입어야 가만는데 업는것을 입으면 한다 한란한 아래우가 꼼꼼빌때에 노는 그러나 의복은 더러 도로혀 생각하기 쉽나 그러 한다 가리우 기 조흔 의복으로 그 시절대로 불 치며 부정한 례건대 자기의 외다 좀 가리 유체하야 남을 속이는자 만호며 의 여기를 안 지위에 안전함을 제일로 하야 그의 몸 만원까지 사기도하여 의복을 먹는자 잘 입기위하여 수리로 나 으로는 참 사람들 마음수가 결단코 비밀을 쉬우나 하나님은 의복만 보고 속기 쉬우나 어떠하 업고 당신의 마음속이 피면 안생와 다 ... [illegible]

稅署長瀆職事件 事態는逐日擴大
山田檢事京城으로出張하야 關聯者多數를取調

【大田】 강경세무서장으로잇든 령목청(鈴木淸)(二二)은 대전군재무주임으로 잇슬때에 다액의공금을 횡령한사실이 발각되어 대전검사분국으로 송치되얏다함은 긔보한바어니와 이사건을접수한 미창(米倉)검사는 검사정과밀의한결과 강경검사분국의 산전(山田)검사의 응원을어더가지고 대전세무소의 모모씨를 의시하야 각방면으로부터 유력한혐의자 삼십여명을 끄을어들이어 취조하는등 일반의주목을 끄을고잇든차 지난십칠일밤에는 산전(山田)검사가 미삼(尾辻)량씨를 대동하고 경성으로급행하야 다수한관계자를 취조하엿다는데 사건은 압흐로더욱확대될듯 하다고 한다

公普校設立된다고 東明學院不認可
代表者當局에陳情

【迎日】 경북연일군각구면삼사동(迎日郡江口面三思洞)사립동명학원(東明學院)은십팔년전 즉여정팔년에 동리유지(有志)들의발긔로 설립되여 이래남녀백여명의 영재를배양 하엿스며 현재에도 백여명의 학생을수용하는학원으로 문맹퇴치에 공헌이만튼바 동학원이매년 계출하든 인가가 금번으뢰각되여 동학원장김현찬(金顯燦)회부형대표리문거(李文巨)량씨는지난이십날 에관계당국을 방문하고 인가원접수를 진정하바하엿든바 보통학교가명년에 설립되겟스니 도저히인가원을 접수할수업서 퇴각한다는답변을 듯고 부득이도당국에까지진정서를송부할예정 이라고한다

郡農會聯合 棉作品評盛況

【寧化】 경북농회군농회주최로제오군농회 련합면작 품평회를 봉하간겨장에서 지난십칠일 오후一시부터 개최하고 경북도농회장외 래빈과수상자 일반의 원만참석리에서 순서대로 심사보고 포상식수여 회장류시태씨의식사와 도농회장고사와 래빈축사수상자대표최옥자(崔玉子)녀사의 답사가잇슨후 무사히회를맛치고 나이서서예한 축하때로연이 개설되엿다고 한다

崇仁商業에서 聖誕祝賀音樂

【平壤】 평양 숭인상업 학교(崇仁商業學校)에서는동교학생긔독교청년회(學生YMCA)주최로이십일일 오후륙시 반부터 동교강당에서 크리스마스축하음악회를 개최한다고한다

鐵橋를것느다가 中年男子落傷

【牙山】 경남철도회사충남선모산역(毛山)과세교역(細橋)간의봉강철교에서 지난 십팔일오후칠시분경에 천안으로부터광천행제이십삼호렬차가전긔봉강철교를 통과할지음에 틀연철교상에 사람이잇서서 급히정거하랴할때에 드디여그사람을 라상시켜 응급치료를밧는중 이나생명이위독하다하며피해자는주소를아산군탕정면권곡리(牙山郡湯井面券谷里)에둔 김상수(金相秀)(사십여세된 중년남자라고한다

北一面書記 公金橫領逃走

【益山】 익산군북일면(益山郡北一面)면서긔 정보섭(丁寶燮)은 지난십오일에세금이천오백원을 맛어가지고 어데로인지 종적을 감추엇다는데 그내용을 드르면 십오일에 모동상에서 세를밧어가지고 그이튼날오후에 그지방을떠낫는데잇틀이지난십칠일에도도라오지아니함으로면당국에서는 놀래여경찰에 수색원을제출하여 수색중이나 행방을알수업나하며 그외에도공금소비한혐의가잇서방금 문부를 조사중이라한다

物品強要는壯漢 格鬪고레逮捕
前科數犯의長淵姜俊興

【夢金浦】 지난십칠일오후구시삼십분에 해안면몽금포리(海安面夢金浦里)에서 한일리쯤 격한 문광옥(文光郁)씨집에장한일명이 침입하야 물품을토색하든중 때마친동리 야경단원 오인이순회하다가 발견하고 심문한즉괴한은 『덤비지말라』며 몰살한다고 호어하면서 도망함으로 야경단원은 즉시로전촌 야경단원을 비상소집하야 추격한즉 괴한은용맹히 단원이십여인과 대격투를하다가드듸여 자경단원의 손에잡히여 몽금포리경찰관주재소에인도하엿다는데주재소에서조사한결과 전긔괴한은 장연군해안면대촌리(長淵郡海安面大村里)에사는 강준흥(姜俊興)(三□)이란자로서 전과수범의 절도상습자이여서 당국에서 미리부터 각처자경단장에게 시달주의(示達注意)를 한자이엿다한다

此所謂興盡悲來

【英陽】 영덕읍에서운수업을하고잇든 김진석(金振石)씨의 종업원 최경률(崔敬律)이는 수일전부터 영양읍에와서 화물(貨物)임 사십팔원을수집하야 음식점으로 도라다니면서 약십오원을소비하여버리고 주인 김씨에게대하야는 면목이업슴으로 도라가든길에 자전차가넘어저 다리가부상하엿슴을 긔회로 삼인조강도에게 이갓치상처를밧고 현금사십칠원 삼십전까지 강탈을당하엿다고 허위로신고를 하엿든것이 발각되여 구류이십일의 처분을 바덧다고 한다

◇取消申請 昭和九年十二月五日貴紙第四八五六號에 昌原郡棉花共同販賣不正行爲暴露云云의記事를發表한바 本郡棉花共同販賣는恒常細心의注意를拂하야 生産者의 便益을圖키爲하야 嚴正公平하게取引을行하고 毫末도不正한 行爲가업섯는데 如斯事實無根의記事를 發表하여서는 一般生産者에對하야不少한不安과 疑念을가지게되며 今後斯種事業實施上 甚大한惡影響을及할 憂慮가잇스니 本記事의 取消를 請함

昭和九年十二月十一日 昌原農會長 (印)

工業으로본平南 工場鑛山等百廿五個所
使役勞働者二萬六千餘名 太半은平壤이占領

【平壤】 평안남도는 공업지의중심이되여잇는 평양에 고무공장, 련와공장, 양말공장, 양조소, 제당회사, 해군연료창등이잇고 그밧게도 각종의계공장이잇다 또한군부에도 정미소 탄광 금광등이잇서서 산금년액(産金年額)만도 일천칠만원 이라고하며하여튼 공업방면의 발전평창은 경이적이채를 보히고잇다 이와정비례하여 말하나흘 가지고 마흔가족을 먹여가는로동자의수효도 증가하여 이십명이상의 로동자를사용하고잇는 공장과광산은 백이십오처에 달햇고로동자는이만륙천이백이십팔명에달햇다 그런데 그중에서태반은평양이점령하고잇다 각부군별로표시하면

	工場數	勞働者
▲平壤	六二	五、九八三名
▲鎭南浦	一二	一、九九三
▲成川	一一	三、二五四
▲平原	一〇	八二九
▲江西	三	四、一五八
▲江東	八	二、五三五
▲大同	九	五、二六四
▲价川	四	六五三
▲龍岡	二	四五六
▲陽德	一	四三三
▲安州	一	五八〇
▲中和	一	五三
▲寧遠	一	三七

細民住宅과託兒所 總經費五萬餘圓計上
—平壤府明年度社會施設—

【平壤】 평양부에서는 명년도사회시설로서 세민주택급탁아소를 신설할예정으로 예산을편성하고 다시검토중에 잇는바 실현케된다면 세민주택은 오십호내외로 약일천삼백평을 요하며 탁아소는 약백여명을수용할수잇는정도로건설비는합처오만원내지오만오천원내외라한다

地稅免除안는다고 免除作料를再徵
關係小作人은朝三暮四에憤慨 金海某地主의怪處事

【金海】 수재로수확이업다고 전부면제하엿든소작료를 지세면제가안되엿다하여 다시밧는 무지한지주가잇다 주인공은 경성에잇는 김성권(金星權)(假名)으로 작년에김해지방에토지를 수십만평매수한후 일반소작료는 평균이할이상인상하야 이백여명의 소작인들은 대공포를 늣기든바 금년에는 범서소작료를 감하엿든돈에도 지세와수세가 전부감해지지 안이하엿다는구실로 소작료를 다시밧는다하야 억울한소작인은 엇지할바를 모르다한다

六足의珍牛 發育도良好

【長湍】 경긔도장단군장도면상리(長道面上里)리동진(李東辰)의집에서 사육하는암소가지난음력십월경에 발여섯가진괴형의송아지를분만하야 이래오개월간을 사육하야오든중 발육이자못완전하야 발여섯이 동양으로 건전하며 김으로 지난삼일에 장단고랑포(高浪浦)우시장에 끌어다가 매도하야현재개성부대평정(開城府大平町)상삼정일(上杉正一)씨가사육중으로매일구경군이답지한다고한다

虛僞告發로逢變

【大田】 남편이첩을어더가지고 고박대하야 한낫으로 집에부터잇지아니하야 고적한 생활을참을수업다고 칼도가 틀엇다고허위고발ㅅ건 — 대전군진잠면섬

"뽀너스"바든"쌀라리"黨 質票는整理햇나?
公質에流質이何其多!

【仁川】 『뽀너스』경긔가한참풍성풍성한 이때에 인천공설질옥(公設質屋)에두질품을돌어넛터니이번달에 류질품으로 처분할것이약오백삼십오점에달한다고하며이것은 오는이십삼일 오전열시에 일반고물상에게 입찰케하리라고하다

支局設置記念 本社讀者優待

【岐陽】 본보기양지국에서는오는입칠일이 지국창립일임으로 그날을 긔념코저입칠일현재월독자에 한하야 괘력한개식을 드리기로하엿다고한다

自動車가또殺人

【大田】 지난십륙일 오후여섯시경 대전읍룡두정(龍頭町)에서 온천자동차부(溫泉自動車部)소속합승자동차 충남이백오십륙호차를 운전수 문흥원(文興源)(三三)이가 운전하야가다가 동리김현준(金顯俊)(六)이라는 로인을 치여서 혼도상태에 빠지게되엿든바 마츰내 지난십팔일 오전팔시오십분에절명되엿다고한다

地方人事

▲岡崎志米男氏(白川溫泉驛長) 新任人事次去十九日本社白川支局來訪
▲五島四郎(京釜線小井里驛役手) 京城驛榮轉人事次本報廣豊分局에來訪

潭陽 文化刺繡講習會

▲時日 十二月二十一日부터一週日間
▲場所 潭陽幼稚園
◇主催 私立潭陽幼稚園
◇後援 東亞、朝鮮兩潭陽支局

第一附錄(クロース上製函入書籍の大豪華版)

奧樣百科寶典

主婦之友 新年號について大急告

家事一切의 新知識을 公開한空前의 豪華附錄을 비롯한五大附錄의 굉장한것!! 雜誌界始作以來이만큼大好評이된 新年號는 絕對로업습니다。全國各書店에서도 連續賣切되는 盛況、一刻이라도 猶豫하시지 말고 即刻買求하시라。(書店에서品切된때는直接本社에申込하시오)

附錄の大評判

第三附錄 美人畫三幅對 鏑木淸方畫伯 伊東深水畫伯 山川秀峰畫伯
美人畫의三大家가그린新年用의掛物附錄三枚또大評判

第四附錄 神占カード(三十二枚) 御存知ですか? 今全國で大評判のオラクルカード
戀愛結婚金談就職무엇이나곳마침으로大好評

第五附錄 コドモノトモ お子様方大喜び 先生方も御推奬
차마나기天下一品大評判의雜誌

第二附錄 吉屋信子先生著 ペン字の手紙
어엽분편지쓰기로有名한吉屋信子先生의新時代의婦人의文範을人氣畫家苦心한圖案入用箋八十枚에肉筆대로印刷한大豪華附錄、只今은全國에絕讚을博得하고잇는大評判附錄

皇族御畫報
恐多하게도三笠宮殿下를비롯하야皇族外宮殿下의御寫眞을謹輯하게된「主婦之友」의光榮

お正月の晴着の化粧と着附 — 新年의化粧과옷입는法은이記事대로서好評
冬の實用手藝品の作方 — 新年의室內用의實用한手藝品의作法이가장親切
新年のお料理の作方各種 — 正月의料理언무엇이나잇소、珍奇한料理로大評判

新連載の小說 眞實一路(山本有三)
一世의大文豪山本有三先生의二年間의沈默을깨치고비로소婦人雜誌에執筆한長篇小說雜誌界모-든小說帝王인不朽의名篇으로只今은大評判

名作寫眞哀詩 入江たか子熱演の女の一生 西條八十(詩)
排斯西文豪의大悲劇을西條八十先生이「혼詩로써」寫眞哀詩 表한大評判

入江다가子의「女의一生」에서

婚禮調度品一千三百点贈呈
葉書一枚로누구나되는大籤運으로大評判

五大附錄つき 八十錢 (送料十三錢) 東京神田 (振替一〇八一) 主婦之友社

朝鮮鑛業令解說 (其四)

辯護士 辛泰嶽

(3) 占有妨害行爲

鑛害때문에 被害者는 所有權其他의 實權利의侵害를맛는同時에 占有權의 侵害를맛게되는것이 普通이다 따라서 鑛害에對한 賠償請求에對하야는 被害者는民法第七〇九條에依하는 以外에占有妨害에基한 損害로民法第一九八條에依할수도 잇다고하지안흐면 안된다 그런데占有妨害에 基한賠償請求權의成立에對하야는 故意過失을必要치안는다는 說이잇는데 萬若그러하다고 할것가트면鑛害를가지고 無過失이라고 하는說이有力케될時에民法第一九八條에依하야賠償請求를하는때는 故意過失의問題에걸니지안코、被害者의賠償請求에는 大端히便宜하게될것이다。이說의根據로는 法文에故意過失을要하는規定이업는點과、占有妨害에關하야는 迅速敏活히保護를與키爲하야、妨害者의主觀的意思狀態를問할必要가업다는點에잇다。그러나文理解釋은法文의眞意를捕捉치못하는때도만흔同時에、迅速히保護를與할必要는잇다고할지라도、이것때문에、그賠償請求에對하야 一般不法行爲의때와相異하게、故意過失을 不要한나는特別한 理由는 업슬뿐아니라、이說과가터 할것가트면、占有妨害에 故意過失이잇는境遇에는、그것이占有妨害에基한賠償請求와 一般不法行爲上의賠償請求가競合하게되어假權利인占有權에對하야 不當히過한保護를與하게되는結果를生한다。그럼으로民法 第一九八條에依한 賠償請求에도、또한故意過失을要한다고하는것이올흘것이다 따라서 鑛害의때에、民法第一九八條에依한賠償請求를한다고할지라도 實體法上의利益은업고、다만多少의手續法上의利益이잇슬뿐이다。

(4) 適法行爲에依한賠償義務 旣述한바와가티 各種의鑛害中地下坑擬에依한 水脈、泉脈의 切斷만은 鑛業權者의排利行爲에屬하는것이다。그러면 右切斷에依하야 地下水又는溫泉脈의 湧出이停止되어、이것때문에 土地所有者가 損害를蒙케되엇슬境遇에、鑛業權者는 權利行爲에依하야 他人에게損害를與한것이아니라고하야、賠償의義務가업다고할것인가? 權利行爲에는 賠償의義務가업다고普通말하나、모든것을 全部그러케、一言으로斷之하야말할수잇슬가? 아니、도로혀 法律은 權利行爲에 對하야도賠償義務를 負할것임을 規定한데도잇다。即民法第二〇九條、第二一二條、第二二二條、第二三二條等의 賠償義務가그一例이다。

元來鑛業權者와 土地所有者와의關係는 一種의相隣關係라고할수잇다。그리하야鑛業權者가 地下坑擬에 依하야水脈、溫泉脈을切斷하야 土地所有者에게 損害를與하얏슬境遇에는 相隣關係에잇서서 鑛業權者가 그權利行爲에依하야 土地所有者에게 損害를與한것이된다。그런데上記한民法의 各規定은相隣關係에잇서서 一方의土地所有者가그權利行爲에依하야他方의土地所有者에게 損害를與하얏슬時에는 權利行使者에게 그賠償을命하얏다。이法의 制定趣旨는本問題에移用할수가잇슬줄안다。即是等規定을類推하야 本問題의水脈溫泉脈의切斷에依한 土地所有者의 損害에對하야는相隣關係에잇서서의 權利行使上의責任으로 鑛業權者에게賠償의義務가잇다고할것이다 地表의陷裂陷落、坑水廢水의放流、捨石鑛滓의逸出、煤煙의排出에依한 損害에關하야는 不法行爲가成立되는데對하야는 旣述한바이어니와 이제百步를讓하야 以上의鑛害는 鑛業權者의權利行爲에依하는것이라고할지라도 是等鑛害는水脈、溫泉脈의切斷의境遇와가티鑛業權者와土地所有者의相隣關係에잇서서發生하는것임으로이러한때의鑛害도또한水脈、溫泉脈의切斷의境遇와가티 相隣關係에잇서서의權利行使上의責任으로 鑛業權者는 賠償의義務를 負할것이다。더욱上記한 民法의相隣關係에잇서서의 損害는大體로 輕微한것임에 拘하고 이를賠償케하는以上그損害額에 잇서서는 一히論할수업슬만치 莫大한鑛害에關하야는 勿論그러타고하지아흐면 안될것이다(繼續)

產業

不正競爭防止法

小賣商商權擁護策

朝鮮도 明年부터實施

他人의商店의商標를 模倣하거나 產地를속이어不正商品을販賣함을取締하는것을主眼으로한 不正競爭防止法은 樞府의御諮問을經하야 來年一月一日부터實施하기로決定하엿는데 朝鮮에서도 日本內地와同時에施行할豫定으로 實施에關한制令案은이미法制局을通過하야 閣議의決定을기다리게되엇는데 同令施行에伴한施行細則은 一兩日中에 日本內地의施行規則이到着함으로 이에基하야直時商工課에서 立案에着手하야 年內에公布하고 明年一月一日부터施行하기로되어잇다

朝鮮經由輸出電球 輸出檢査를施行

取締規則適用輸出品은 必要에應하야指定

過般日本電球工業組合聯合會로부터 拓務省을通하야總督府商工課에朝鮮經由海外에 輸出되는 電球에 對하야 輸出檢査를 實施하여달라는陳情이잇섯슴으로 商工課에서는其輸出狀況을調査하엿든바 朝鮮經由의輸出電球는 大部分滿洲國으로가는데 그金額은今年一月以降十月까지에 僅僅一萬二三千圓에不過하야問題삼을만한 數量은아니나 벌서부터總督府에서도重要輸出品取締規則을制定하야 輸出檢査에依하야 當業者의無謀한 競爭을 防止하는同時에 不良品의 輸出을 防過할意向으로 取締規則의 立案에 着手하고잇는際 電球의 輸出에 對하야서도이를 重要輸出品으로 指定하고檢査를 實施할意向으로此旨拓務省에正式回答을 發하기로되엇다 그리고重要輸出品取締規則의適用을밧는 輸出品에는琺瑯鐵器陶磁器等을主로 工場生産品으로서 必要에應하야그때마다重要輸出品으로 指定할方針이다

八年元山港貿易

二千四百四十五萬圓 比前年七百萬圓激增

【元山】 昭和八年度元山港輸移出入貿易을 元山商工會議所調査에依하야보면 輸出이四百五萬七千八百三十五圓이고 輸入이四百七十一萬一千五百六十二圓인바 이것을 前年同期에比하면 輸出에잇서서 三百八十八萬一千六百五十六圓의 增加를 示하고 輸入에잇서二十五萬八千四百七十一圓의激減을보앗다 그리고移出은四百九十二萬六千一百三十八圓이고 移入은一千七十六萬二千六百五十四圓으로 前年同期에比하면 移出四十六萬一千四百一圓、移入三百十二萬五百四十二圓의 激增을보앗다

다시輸移出入額을보면 輸移出이 八百九十八萬三千九百七十三圓이고 輸移入은 一千五百四十七萬四千二百十六圓으로 結局六百四十九萬二百四十三圓의入超를示한바 이것을前年同期에比하면輸移出에잇서四百三十四萬三千五十七圓、輸移入에 二百八十六萬二千七十一圓이增加이다 그런대輸移出入合計를보면 二千四百四十五萬八千四百八十九圓인데 이것을昭和七年度一千七百二十五萬三千六十一圓에比하면 實로七百二十萬五千百二十八圓의激增이다

平南緬羊毛로 「홈스펀」製造

農家副業으로獎勵

【平壤】 平南道에서는 十個年計畫으로 一萬三千頭의 緬羊飼育을 目標로서 나가고잇다함은 旣報하엿거니와 明年의 第一年은 六百八十四頭를 飼育하되 羊毛處分에대하여는道農務課에서 農家의副業으로「홈스펀」其他의物品을 만들方針이라는바 道의計畫에의하면 紡毛까지는地方에서하고染色加工等은平壤附近인大同郡農會에서할豫定이며紡毛機는補助를주어 關係農民에게 購入시키고紡毛技術에 對하야서는 道에서 講習會를開催하리라한다

平南長期貯藏

補助金二十四萬餘圓 二十日頃各現金交附

【平壤】 平南道에서는昨年總督府指示에 依하야補助金을支出하여 十二萬五千五百二十五石의 長期貯藏正租를 實施하여第一回는 지난七月五六日第二回는七月三十日、三十一日、八月一日 第三回는八月十一、十二日 第四回는九月十五、十六、十七日에亘하여 解除하엿는바 獎勵金交附는 解除된八月에交附할豫定이엿는데總督府에 잇서 利子計算과其他關係로날을끌어오든중十八日에야交附金의指令이道當局에 到着되엿다

그에 依하면 各個人에게 分配될補助金은 十二萬三千五百十二圓九十錢農會交附金(經營補助金及建設費金까지) 十一萬八千五百二十八圓三十八錢 合計二十四萬二千四十一圓二十八錢으로 來二十日頃現金交附를 하리라한다

養鷄講話 ㉔

開豊農園 李允秀

給餌器를 淸潔히하야 鷄介와 鷄糞等의 不潔物이 器內에업도록 掃除한後에 아츰모이(朝餌)를 給與할것이며 鷄糞掃除도亦是 朝食前에 하도록하며 糞受台에잇는鷄糞의掃除는勿論이요、床面에잇는 不潔物等을一新하게 掃除한後에 一次의集卵을할것이니 集卵上注意할點을論하면 集卵時에 닭이놀라지아니하도록할것이요 產卵箱內에잇는 닭을集卵과同時에내여노흘것이니 될수잇는대로親切하게할것이요 一日中에第一盛產期가 午前十一時頃으로부터午後二時가량임으로 그盛產期間中에는 敏速하게集卵하야汚染卵과 破損卵이업게하며만일 추렙네스트(民巢)에依한產卵調査를할때에는 더욱迅速하게集卵치아니하면 產卵後에닭이產卵箱外로 나아오지못하고잇슴으로 닭의 自由가 束縛될뿐아니라 無名卵이 만히產出하게된다 午後一、二時頃의 점심모이(晝餌)와 夕暮前後 저녁모이를給與한後 日暮前後에 鷄舍의出入口와 硝子窓等을 閉鎖할지니 一日의作業은 비로소終了하엿스나 夜間에一次鷄舍에드러가 鷄의就寢狀況을 觀察함이亦是愛鷄家의習慣이요 또는無益한일이아닐것이다

簡單히말하면 一日의作業은 以上과과 갓흐나 그以外에精神上으로의 勞力을액기지아니할것이니 鷄舍에出入할내에는 반다시 鷄群의生活狀態를注視하야 或은直感的으로 鷄의心理를 六感的으로 研究하야 滿足하게生活할수잇도록하여주지아니하면 鷄自體의生活은 勿論이요 養鷄自體의能率이增進치못하고 따라서經濟上不利益하게될것임으로 管理者는一日中의大部分을 鷄舍內에서 經過하게되다

그러함으로 普通말하기를鷄의產卵數는 管理者의 鷄舍出入數와 正比例가 된다고한도 空然한 理論이아니라고 생각할수잇다

二、給餌와注意

給餌方法에對하야는 練餌 粉餌 撒餌 粒餌等으로 分類할수잇스나 한가지의方法으로만給餌하는이보다도時期에依하야多少間方法을 變更할必要가잇스며 鷄體의生理上 必要하도록給與할것이니 方法의如何는 論할必要가업시 養鷄家의各自意思에따라 不同할것이나 成鷄의給餌의目的을 性質上두가지로 나누어볼수잇스니(一)鷄體의保持라 體重維持와(二)產卵助長의 두가지로 생각할수잇다 卽鷄體의 化學的集成을 維持함에는 營養物質의生理的燃燒에依하야 發生하는熱과「에네르기」의根源인 엇더한物質을 體外에서 求하지아니할수업다 그物質을 大別하야보면 有機物質과無機物의 두가지이니 그두가지中에 엇던한成分이 缺乏되면 健康 成長과有機的生產에 支障이發生하게됨으로 飼料의配合과 給餌方法에對하야 營養學的 또는生理學的으로 重大視하지아니할수업다 그러나飼料配合에對하야는 以上營養에서 大略論하얏슴으로 여기에서는略하려하며 다만原理만을論하야 參考에供하고저한다

그러면鷄體의 化學的成分은엇더한것인가를 論할必要가잇다 卽一個의動物體의 여러가지機關이 不絕히物質的 新陳代謝와「에네르기」의轉換 形態의變更等의 作用이 各各分立되지 아니라 相互關連한 連續的生活現象인것을 論하야둔다

鷄體의組成

- 水分
- 固形分(乾物量)
  - 有機物
    - 含窒素有機物—蛋白質、非蛋白質
    - 無窒素有機物—脂肪其他、炭水化物、삐타민
  - 無機物(灰分)

鷄體의組成은 學者의研究에依하면大略以上과 如하게分類할수잇스며 그것을다시 %의比例로表示하면 다음과如하다

▲鷄體의成分

水分……五五、八%
蛋白質……二一、六%
脂肪……一七、〇%
灰分……三、八%

鷄體의 組成及成分은 以上과如함으로 鷄體保健上 大略그와近似한의 飼料를 주어야할것은勿論이요 둘재로產卵을主目的의 給餌는亦是 生產進行目的의 鷄卵의 化學的成分에適當하도록할것이니 卵의成分을 列記하면 如左하다

▲鷄卵의成分

水分……七〇——七六%
蛋白質……九——一四%
脂肪……一〇——一五%
卵殼及卵殼膜……九——一二%

以上과가튼成分을가진 動物體의原動力이요原料인 鷄卵生產에는그必要할것은事實이나 鷄의飼養에對하야 創一的飼料標準으로써滿足할것이라하얏슴은 理論에不過하는것이다 人類生活이나 動物飼養이純全히 化學的分析不斷을그대로應用하는것이 最上의效果가잇는것은아니며 標準飼料以外에는 其他의根據로서의 有力한것도업다 그러나 營養分析表를 度外視할수도업슴으로 要컨대 一般營養分析表를 基準으로하고 實地飼養의環境을 참작하야 營養價値가豐富하고 市價가廉한飼料를 適當히配合給與함이 養鷄企業의 本質을 選擇할수잇고成績을良好하게할수잇다

如何間實地飼育家는 學者의 研究의發表를有効하게 利用하는데에서 所謂養鷄의成功을企待할수잇다고생각한다

十九日米鐵道發送

	今年(噸)	前年(噸)	比較
釜山	一、二三二	一、一〇九	一二三增
大田	一、八九九	一、三六六	五三三增
京城	九四一	五六四	三七七增
平壤	一、三〇八	八四七	四六一增
元山	八一	三八	四三增
城津	七	一〇	三減
合計	五、四九九	四、〇五四	一、四四五增
累計	一一五、四〇三	九九、一一〇	一六、二九三增

副業產品時勢週報

(朝鮮副業協會調査)

京城 (十二月十八日)

◇菜蔬類

品名	單位	價格(圓)
고구마	一貫	、一五—、二〇
토란	同	、一六—、二三
馬鈴薯 白	同	、一五—、二〇
同 赤	同	、—、
人蔘	同	、一六—、二五
외 朝鮮產	百個	四、五〇—五、〇〇
외 土產	同	—
수박 臺灣	一貫	、九—、一〇
同	同	、—、
茄子 溫室	百個	五、〇〇—五、五〇
일년감	一貫	、六〇—、七〇
靑葱	同	、一五—、一八
쑥갓	同	、六〇—、八〇
양상치	同	、—、八〇
미나리	十把	、二〇—、二〇
蓮根 土產	一貫	、三〇—、三五
生薑 大	同	、五〇—、六〇
同 小	同	、四〇—、五五
마늘	百個	一、〇〇—、八〇
南瓜	同	、—、

◇果實類

品名	單位	價格(圓)
苹果 國光	四貫	二、八〇—一、六〇
同 紅玉	同	二、八〇—一、六〇
同 倭錦	同	一、六〇—一、四〇
梨 早生赤 朝鮮產	三貫五百匁	三、〇〇—一、八〇
同 日本產	同	、—、
同 今村秋	同	三、二〇—一、六〇
同 晚三吉	同	三、五〇—三、三〇
잣	一石	六〇、〇〇—五〇、〇〇
실백	一斗	五五、〇〇—三〇、〇〇
苦椒 朝鮮	百斤	三八、〇〇—三三、〇〇
苦椒가루	同	六〇、〇〇—五五、〇〇
실고추	同	六〇、〇〇—
胡桃	一石	四〇、〇〇—三六、〇〇
栗	一斗	四、〇〇—三、〇〇
柿	四貫	四、五〇—三、〇〇
蜜柑	一箱	四、二〇—三、八〇

◇其他副業品

品名	單位	價格(圓)
麥稈眞田 上	一反	—、二〇
同 中	同	—、一五
同 下	同	—、一一
經木眞田	同	—、一五
杞柳	一貫	一、二〇—一、〇〇
藁草	同	三、〇〇—一、〇〇
栗皮葉	百斤	八〇、〇〇—
椎茸	一貫	九、〇〇—、
切乾大根 (써리말리운무)	同	八、〇〇—、

◇川魚類

品名	單位	價格(圓)
자라	一貫	八、〇〇—五、五〇
잉어	同	二、〇〇—一、八〇
붕어	同	二、四〇—一、四〇
미꾸리	同	一、〇〇—、八〇
가물치	同	一、五〇—、五〇
메기	同	—、四〇
뱀장아	同	三、五〇—一、〇〇
蜆	一升	—、一五

◇養鷄用鐵網

品名	單位	價格(圓)
三尺幅二寸目	百尺	—一、二〇
三尺幅一寸半目	同	—一、五〇
三尺幅一寸目	同	—一、八〇
三尺幅五分目	同	—三、五〇
四尺幅二寸目	百尺	—一、六〇
四尺幅一寸半目	同	—一、九〇
四尺幅一寸目	同	—二、四〇

◇家畜類

品名	單位	價格(圓)
大東中國產	百斤	三、〇〇—三、〇〇
同 朝鮮產	同	—
銀杏	一斗	六、〇〇—七、〇〇
乾蕨	同	五、〇〇—、
고사리乾物	一束	、—、
生鷄 雄	百匁	、二〇—、二〇
同 雌	同	、—、二三
生豚	一貫	一、〇〇—、八〇
同 雄	同	、—、
生兎 白 五百匁以上	同	、—、
同 모다 四百匁以上	同	、—、
鷄卵 雛雛二百五十匁以上	同	—、
鷄卵	一貫	二、二〇—二、〇〇
同	百個	三、五〇—二、五〇
四季鳥卵	十個	、—、
鷄卵	同	、三五—、三五
蜂蜜 石油罐一罐		八、〇〇—三、〇〇

◇毛皮類

品名	單位	價格(圓)
앙고라兎毛 三吋半以上	一封度	—二、八
同 三吋以上	同	—九、〇
同 二吋半以上	同	—六、八
同 二吋以上	同	—五、六
同 一吋半以上	同	—四、五
同 一吋以上	同	—
同 流毛	同	上四、五〇—下二、八
同 펠트	同	—二、五〇
레뷰기스皮	一枚	—
豚 胴毛	百斤	—

◇購買品

品名	單位	價格(圓)
鰮鯟粕	一〇貫	—、三〇
成鷄用配合餌	五斗	—二、三五
育雛用 同	同	—三、〇〇
中雛用 同	同	—二、一〇
麩	一〇〇斤	—三、五〇
玉蜀黍 粉碎	九一斤	—五、五〇
同 中割	同	—五、五〇
同 粉	同	—五、五〇
高粱	百斤	—五、四〇
同 粉碎	九一斤	—五、〇〇
驅虫用粉	二폰드	—、六〇
魚粉〆粕	十貫	—三、二〇
粃	八五斤	—、九〇
礪殼	百斤	—、九〇

薪炭統制問題로

群山市民座談會開催

金永熙 회사가싸게공급할것을 연구하엿다함은 감사하나회사로서는 오비리락의 격에 봉착케되엿습니다 시장에서경매할때에 매득권은중매인에게 한항으로만일에물행이 중매인끼리담합(談合)을하게되면 가격을 자유로할럼려도 잇는것 일단시장에물리게 되면팔든 안팔든수수료를 밧는다는것으로 신탄배가적게오는것이사실입니다

金白龍 시장에서도소매를합니까

全義鎔 그럿습니다

金白龍 금년말까지만소매를하기로되엇다지요엇지그리되는가요

全義鎔 그는 중매인이 소매케된으로 중매인조합과 계약을하엿습니다

李源衡 시장에서 소매는 엇지하는가요

全義鎔 중매인의 단결책을 밧지하라는것입니다

李海淳 그전에는 직접배에서사면수수료는 한번만 주게되는데 지금은 이중의수수료를부단하는감이잇습니다

全義鎔 그는종래에 직접배에서 산다고할지라도 반드시물건임자는객주에게팔부(八步)를주는데 지금은 일할을바더서 회사가사부(四步)를수입케합니다 그대신에 회사는경매만갓게하여줍니다

朴世赫 신탄의 통제는 절대로생산자나 소비자의 부담이만흘것은 사실일것입니다

全義鎔 작년과 금년과의 고등한비률이 얼마나됩니까

朴世赫 그는 모릅니다、그러나인천에서는 한평에 륙원내지륙원오십전(한평은약일곱집)인데군산은 일원에 한집도부족하나 고등한은 사실이지요

全義鎔 금년에가령 일원에 장작이오십개라 할것이면 작년에비하여 약삼할오부가 고등하다고 보겟는데 그러면원산지보다 오부가빗쌀것은 일반도아시겟지요 원산지가 고등케된것은생산부족입니다

李源衡 이문제는이자리에서무슨결정이 날것도아니고 또무슨대책을 강구할자리도 아님으로이만하면 어떠한 원인도 어느정까지알게 되엿스나좌우간 군산발전상으로 보아서는 신탄배가마히와야할것이고도상품이 만호면 싸게살수도잇슬것이니 회사당국에 의뢰하여 배가만이와서 싸게사도록만합시나 (끗)

今年度經濟日誌

(七月中)

京城及朝鮮關係

三日 ▲京城府에서는今月末日까지의申告에依하야金庫稅를課하게되어 其稅率은移動할수잇는것外法隘一立方尺에對하야、十五錢、移動不能의것內法體一方尺에對하야五錢으로決定하고 今年度부터實施

四日 ▲農林局發表、六月末現在種植付는 八割五分三厘百四十二萬六千餘町步、前年보다六厘進捗。

五日 ▲長期貯藏正租의試驗解除各道配當은 一率로二割即六十萬石、그리고解除正租는이미精米側과賣約濟임으로第二回解除要望이熾烈。

▲全國菓子同業組合聯合會朝鮮支部設置決定。

六日 ▲今年上半期米取賣買高는千五百三十七萬六千五百石으로前年同期二千一萬九千七百石에比하야 約二割三分減米穀統制의重壓이相當하다。

九日 ▲專賣局에서는 從來鹽拂下價의 各地不統一을곳치어 全朝鮮的으로 統一키爲하야目下調査中 今年度中에立案完了 來年度부터實施한다고。

▲朝鮮取引所聯合會에서는格付決定、三等標準을 四等基準으로곳치고 古米代用을十二月限으로하고 格差는四等以上二十錢、五等은 三十錢으로縮少。

十日 ▲總督府八年度決算은歲入二億五千二百六萬圓、歲出二億二千九百二十三萬圓、差引剩餘金二千二百八十三萬圓

▲慶南金海地方은 大鐵鑛區(六十五%含鐵)發見

十二日 ▲來年度부터 正租의國營檢査斷行을 決定하얏슴으로 各米取에서는 正租上場을行하기로되엇다 그리고二個月以內를期로하는種類別淸算取引이아니고 期米同樣三限制淸算取引으로한다고。

▲農林局發表、七月十日現在水稻植付九割三分四厘

十五日 ▲七月十日現在朝鮮內硫安需要高는約二十萬噸이라稱하야 朝窒十六萬五千噸、輸移入三萬五千噸豫想

▲東海東部線釜山海雲臺間十月키로九開通

十七日 ▲朝鮮取引所聯合會의朝鮮米格付案은 不認可로되다고

▲朝鮮內滿洲硫安은 今年度百二十五萬叺豫想으로前年에比하야 二三割增加豫想이고 今秋의麥肥를考慮에넣고면二萬叺을 突破할지도 모른다

▲今年度朝鮮米收穫은 千六百萬石程度로豫想

▲從來日滿間普通取扱은 外國과가티 取扱되어온것을小爲替交換協定이成立되야 八月一日부터 實施키로되엇다 그런데滿洲國側取扱郵便局所는當分間四十個所의 主要地로

十九日 ▲朝鮮資源調査委員會全體會議開催

二十日 ▲朝鮮信託은 朝鮮土地信託을 拂込資本金으로收키로決定 但積立金及宿期利益金은 土地信託에서 處分키로決定

廿一日 ▲和信商會의連鎖店應募가殺到하야 七月十五日締切까지에三千百三十一店에 達하야目下詮衡中

▲南朝鮮大水害로朝鮮米三百萬石減收說이擡頭

▲六月末日現在棉作付는 陸地棉一萬四千九百三十四町步在來棉一千二百七十一町步、合計一萬六千三百六町步로對前年比九分二厘增

廿三日 ▲七月二十日現在水稻植付終了九割六分

廿五日 ▲早水害에鑑하야 長期貯藏正租第二回解除를二割六十萬石으로發表

▲朝鮮瓦斯事業令發表

廿七日 ▲朝鮮市街地令施行規則公布

廿八日 ▲咸興商工會議所設立認可

暴風前夜 (44)

咸大勳 作
金熊超 畵

음악회 (1)

바로 효자동전차정유장에서 나려와인편 골목길로 드러서 버얼마가지안허서 S전문학교 음악관이 길옆담너머로 보히다 이음악관압흘 지나가면어느때든지 꾀꼬리의 노래가티쏘프라노의 놉고고흔소리와또피아노건반을 울려나오는소리가길가는사람의 발거름을멈추게한다 더구나 느진가을 힘업는볏이 이음악실 들창을고요히어루만지는 이즈음은늣저녁까지도 이곳에서 노대소리와피아노소리가 끈님업시들려나온다 그것은 S전문학교추괴음악회를 압두고 출연할학생들이 맹연습을 하는것이엇다

오늘도 해저문늣가을볏이힘업시 음악실들창으로 슴여드는 때 혜숙이는 한선생의 지도밋헤서 출연할 날자를이를압두고그날부를 노래를 연습하고잇다

『자!다시한번더불러보아!』

하고 한선생은 혜숙이가 방금불른 슈-만작곡인『봉정』(捧呈)의악보편을 보면서 피아노의자에안젓다

『아이 저『드롭스』는하나도 못먹엇는데요!』

하며 혜숙이는 입에『드롭스』멧개를 문채로 대답하엿다 그리고서 창너머 나무가지에서 시름업시 떠러지는 락엽을보면서 멀거니 정신을 일흔듯 서고잇섯다

『그럼조금 더수일가?』

한선생은 이러케말하고나서 아봉정(捧呈)에대한 해설을해주지안흔것이 이제야생각난듯이

『그새 이곡에대한 간단한해설이나할가?』

하고 한선생은 혜숙을 바라보앗다

『네……참그것을 잠간 수이는새 들려주세요!』

하고 혜숙은대답했다 그대답하는 혜숙이의 얼골에는 홍조가 고읍게 흐르고잇다……

『그럼 내엽혜안저!』

하고 한선생은 자긔의엽혜혜숙이를안치웟다……과넘모치녀의 향긔가 한선생의 가슴을 어지럽혓다 그러나 한선생은 정중하게 입을떼엿다

『이작곡은 로맨틱한 음악의 작곡과 또 음악비평의권위로써 실구세긔세계악단에 이름을날린 슈만의제이가곡집 장춘수(長春樹)작곡이십오번의세임곡인데 이봉정은『담스』가비핏한것과가티 동요(童謠)의풍부한점과 신선한맛이잇는작품이야 그리고 『본네아 포르텐』이그의 슈만전(傳)에쓰긴것가티롬과가튼 열정을이저서는안되는것인데 더구나숫양부눕나의안식하는그대여……』하는데에잇서서는 감정적인성이 현저하게도 대비(對比)를 효과하는것이니깐 여긔를……좀더주의해야하거든……』

이러케 한선생의 해설은간단명요하엿다

『네알겟서요』

하고 혜숙은머리를 끄덕끄덕하엿다

『그럼 이제는 노래를 시작해볼가?』

하고 한선생은 자긔압해안진혜숙을 바라보앗다、

『그런데 솔도는 어느정도까지 자신이 잇스니깐 이봉정은 내일 또하번 여습하기로하고 저 선생님과 가치 부를 『오페라』를 다시 한번불러보면 조켓서요!』

이러케 혜숙은 말을하며 한선생을 바라보앗다 기실 슈만의『봉정』은 그만치 연습햇스므로 그날 흥분만되지안흐면 성공할것가텃다 이것을 혜숙이도 한선생도 다가티미덧다 그래서 솔도연습은 그만두고 한선생과가치부를『오페라』라·트라바아라(椿姬)의 연습을 하기로 하엿다 한선생은 다시 오페라악보면을피아노악보대에 펴노코서 혜숙을향하야 불러보라고 하얏다 그리고 자긔는 반주를 마처주면서 혜숙의 포오즈를 바라보고잇섯다

혜숙은 몸을 도사리고서춘희의 제일막중의 첫장면을불럿다……그리고 계속해서 부르려다가 노래를 금작시리중지하고서

『선생님!제가 부를것만 부르니깐 갑갑해서 못부르겟서요 어제와가티 선생님이 부르실것을부르서야 저도 재것을 부르겟서요!』

하고 혜숙은 방그레우섯다

『그럼 그렐가?』

이럿케 한선생은 선선히말을 하고 알프레르가부르는노래를 피아노를 혼자반주하면서 한선생도 불럿다 혜숙이도 비올레타가부르는 노래를마추어 불르기시작햇다

登錄商標

龍角散

함에는速히病狀을全幅的으로治療함에잇다、그것에는世評嘖嘖한龍角散의安全奏効治療가가장適當하다

龍角散을服用하실분

(咯痰)/담으로늘골골하는분
(喘息)/천식으로그르렁거리고숨찬분
(頻咳)/기침이잣어서잠못자는분
(流感)/流行感冒로나는기침잇는분
(肺病)/肺病으로늘바튼기침하는분
(口臭)/담에臭氣나고가끔피섹기는분
(音聲)/音聲이쉬고또는咽喉아픈분
(小兒)/百日기침또홍역기침하는小兒

其他如何한變症頑固한呼吸器疾患의담기침도大蓋二三週日계속服用하면其効果顯著함

定價 二日分 二十錢 四日分 三十錢 八日分 五十錢 十八日分 一圓 四十日分 二圓 六十五日分 三圓

東京市神田區豊島町
本舖 株式會社 藤井得三郎商店
振替東京九一番 電話浪花(67)

▼全國各藥店에잇슴▲

담기침 천식

流感咳、百日咳
무서운變症

담、기침、천식이顯著하야肺臟에刺戟을주워서變症을일으키고、忍耐하야죽더욱더낫부다。담기침으로肺部에變症을일으키는것은、醫學上의實驗에依하야明白하나世間에는 그까진기침 찝이야하고輕視하는 분이잇슴은甚히危險하일입니다。담기침의變症을防止

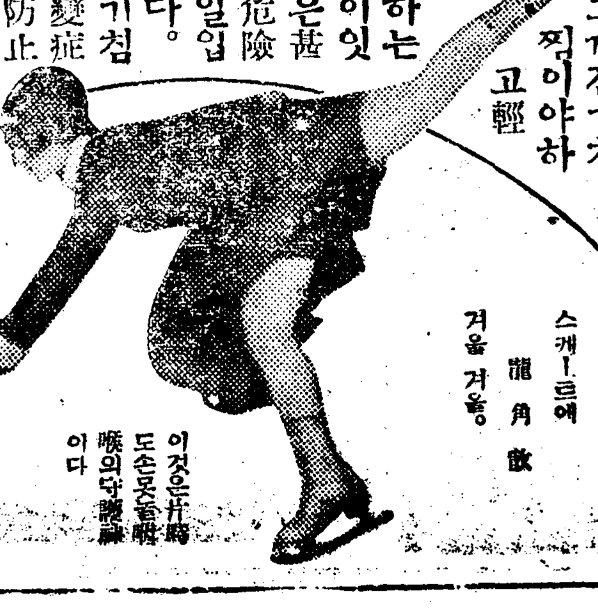

DIO-2